SAF

Servei d'Arxius de la Federació Catalana de Monges Benedictines

MEMÒRIA 2012

SUMARI

PRESENTACIÓ 2
1. TRACTAMENT DELS FONS 3
1.1 CLASSIFICACIÓ I ORGANITZACIÓ DELS FONS 3
1.2 DESCRIPCIÓ DELS FONS 4
1.3 INGRÉS DE FONS I TRANSFERÈNCIES DOCUMENTALS 4
1.4 CONSERVACIÓ I RESTAURACIÓ 5
1.5 AVALUACIÓ, TRIA I ELIMINACIÓ DELS FONS 6
3. SERVEI DE CONSULTA 7
3.1USUARIS 7
3.1DOCUMENTS CONSULTATS 7
3.1REPRODUCCIONS 8
3.1TREBALLS D'INVESTIGACIÓ I RECERCA 8
3. ACCIÓ CULTURAL 9
3.1 VISITES GUIADES 9
3.2 ITINERARIS HISTÒRICS 10
3.3 JORNADES DEL SAF 11
3.4 CONFERÈNCIES 12
3.5 PUBLICACIONS 13
4. COMUNICACIÓ I DIFUSIÓ 14
4.1CANALS DE COMUNICACIÓ 14
4.2 MARXANDATGE 15
5. RECURSOS 17
5.1 PERSONAL DEL SAF 17
5.2 INFRAESTRUCTURA 18
6. DADES DELS CENTRES 20

PRESENTACIÓ

És per mi una joia presentar la memòria del primer any de vida del SAF, el servei d'arxius de la federació que presideixo, la Federació Catalana de Monges Benedictines. Un servei innovador que té per missió aplegar, gestionar, conservar i difondre el patrimoni documental passat, present i futur de les diferents comunitats que integren la Federació: Monestir de Sant Pere de les Puel·les de Barcelona, Monestir de Sant Daniel de Girona, Monestir de Sant Benet de Montserrat, Monestir de La Santa Família de Manacor i la comunitat de Santa Maria de Puiggraciós.

La Federació, conscient del patrimoni documental que els monestirs federats custodien, de les necessitats pròpies d'aquests i de les circumstàncies actuals, tant de les comunitats com de la societat en general, després d'una reunió mantinguda el març de 2011 amb les responsables dels arxius dels monestirs, va decidir elaborar el *Projecte de creació del SAF. El Servei d'Arxius de la Federació Catalana de Monges Benedictines*. Un projecte de gestió documental integral (és a dir, que no només actua sobre els fons històrics dels monestirs, sinó també sobre els arxius intermedis i als arxius de gestió) que a inicis de 2012 va veure la llum i que avui fem balanç del seu primer any de funcionament a través d'aquesta memòria.

Per sobre de tot, m'agradaria destacar la doble vessant del servei, que també resta plasmada en la present memòria. Una primera, comuna a qualsevol projecte arxivístic, que suposa la feina d'organització, classificació, descripció, conservació i atenció als usuaris, i una segona, pròpia del projecte del SAF, centrada en la difusió del patrimoni documental i cultural a través de cursos, jornades, conferències, visites guiades, itineraris històrics, productes de marxandatge, etc.

Centrant-nos en les dades i les activitats desenvolupades durant aquest primer any, m'agradaria fer especial esment del nombre total d'usuaris (238) i d'unitats documentals consultades (515). Per a nosaltres tot un èxit, i més tenint en compte que és el primer any del servei, i encara resta molta feina per fer, tan a nivell de difusió, com a nivell de tractaments arxivístics.

Aquesta demanda d'accés a la documentació és el reflex per una banda de l'interès de la societat i dels investigadors pels fons que custodien els arxius del SAF, però també per la recerca i la formació en patrimoni cultural. Divulgar el patrimoni generat per les nostres comunitats al llarg dels segles, és treballar per la preservació de la nostra memòria històrica particular, com a monestirs i monges benedictines, i col·lectiva, com a poble.

Montserrat Viñas i Santos

Presidenta de la Federació Catalana de Monges Benedictines

1. TRACTAMENT DELS FONS

1.1 CLASSIFICACIÓ I ORGANITZACIÓ DELS FONS

Durant el 2012 s'han dut a terme les següents actuacions arxivístiques en matèria de classificació i organització:

Arxiu del Monestir de Sant Pere de les Puel·les (AMSPP)

Ja que l'únic instrument de descripció amb què comptava l'Arxiu del Monestir de Sant Pere de les Puel·les era un inventari parcial (d'unitats documentals compostes) de 1989, el qual no reflectia la localització actual dels documents degut a un trasllat d'ubicació en anys posteriors, s'ha decidit inventariar de nou tot els fons documentals. Durant el 2012 s'ha començat per inventariar els documents en format llibre, deixant els documents solts i els pergamins per posteriors actuacions.

Arxiu del Monestir de Sant Daniel de Girona (AMSDG)

La col·lecció de pergamins del fons del Monestir de Sant Daniel de Girona compta amb més de 1400 pergamins, els quals es trobaven organitzats segons una actuació arxivística de la germana arxivera Rosalia Samsó. Aquesta germana fins el 2007 s'havia fet càrrec de l'arxiu i havia actuat sobre la col·lecció de pergamins designant-los-hi una signatura a cadascun. Per la manca d'ús d'un criteri homogeni en tota la col·lecció alhora de designar les signatures, durant aquest 2012 s'ha procedit a resignar la col·lecció, tenint en compte la data dels trasllats i l'existència de més d'un document en un mateix suport.

En el mateix Arxiu de Sant Daniel, s'ha inventariat la documentació en format llibre, donant-los-hi una primera classificació provisional, a l'espera que s'inclogui la resta de la documentació en paper solt.

Arxiu del Monestir de Sant Benet de Montserrat (AMSBM)

L'Arxiu del Monestir de Sant Benet de Montserrat conserva el fons de la Federació Catalana de Monges Benedictines, ja que actualment l'abadessa d'aquest monestir és la presidenta de la Federació i el fons es conserva allà on resideix la presidenta. Durant aquest any s'ha elaborat el quadre de classificació d'aquest fons i s'ha posat al dia el registre d'entrada de la seva documentació, renumerant les unitats documentals i identificant els expedients. Cal remarcar que aquesta és una tasca que no s'ha tancat aquest 2012.

Arxiu de la Comunitat de Santa Maria de Puiggraciós

La Comunitat de Santa Maria de Puiggraciós és una filial del Monestir de Sant Pere de les Puel·les fundada el 1973, quan algunes membres del monestir barceloní s'establiren el Santuari de Puiggraciós. Conseqüentment, la documentació generada per aquesta comunitat s'identifica com un subfons de la comunitat mare del Monestir de Sant Pere de les Puel·les. Actualment, en el santuari la comunitat conserva la documentació que ha anat generant des de 1973. El SAF, durant aquest 2012, ha cregut convenient actuar sobre aquesta documentació pròpia de la comunitat per tal de distingir-la d'aquella produïda pel santuari en l'exercici de llurs funcions (i que per tant pertany a l'arxiu de la parròquia corresponent). Enguany, s'ha identificat i classificat la col·lecció de cartells, la col·lecció de goigs i la col·lecció de llibrets de vespres.

1.2 DESCRIPCIÓ DELS FONS

En matèria de descripció de fons, el SAF ha elaborat i dut a terme aquest 2012 el *Projecte d'elaboració i posada en marxa del catàleg col·lectiu en xarxa del Servei d'Arxius de la Federació Catalana de Monges Benedictines.* Un projecte que s'emmarca dins el conveni a tres anys firmat entre la Federació Catalana de Monges Benedictines i el Departament de Cultura de la Generalitat de Catalunya.

Aquest projecte ha suposat la redacció i establiment d'una *Política única de descripció del SAF*. Però sobretot, és remarcable el fet que aquest projecte ha suposat la creació d'una base de dades única pel Catàleg Col·lectiu en Xarxa del SAF. Un catàleg en el qual els investigadors podran consultar les descripcions de la documentació conservada en qualsevol dels arxius històrics dels monestirs de la Federació, fent la cerca a través d'internet i sense haver de desplaçar-se als monestirs.

Per a la configuració d'aquesta base de dades unificada s'ha escollit el programari ICA-AtoM avalat pel Consell Internacional d'Arxius i que segueix les normatives internacionals aprovades en matèria de descripció arxivística. Pel correcte ús d'aquest programari el SAF ha redactat el *Manual d'ús del Catàleg Col·lectiu en Xarxa del SAF*.

1.3 INGRÉS DE FONS I TRANSFERÈNCIES DOCUMENTALS

Durant aquest primer any de servei el SAF ha rebut 2 donacions de fons externs als monestirs:

1. ***Donació del Monestir de Santa Maria de Pedralbes, 16/10/2012***
   La comunitat de Santa Maria de Pedralbes va fer donació a l'Arxiu del Monestir de Sant Benet de Montserrat d'un plec de documentació (156 unitats documentals) procedent de la desapareguda comunitat del Monestir de Sant Antoni i Santa Clara de Barcelona,

comunitat fundacional, juntament amb la del Monestir de Sant Benet de Mataró, del Monestir de Sant Benet de Montserrat.

2. ***Donació de la família Abelló, 07/11/2012***
   Els membres de la família Abelló de Sabadell han fet donació a l'Arxiu del Monestir de Sant Pere de les Puel·les de tres llibres de poesia del Sr. Ernest Abelló, que han ingressat a l'arxiu com a fons personal.

I s'han efectuat 2 transferències a l'arxiu històric de Sant Daniel de Girona (AMSDG):

1. ***Transferència de la col·lecció fotogràfica i altres documents del fons de la Família Mallol, 02/03/2012***
   L'Arxiu del Monestir de Sant Daniel de Girona ingressà als anys setanta del segle XX el fons patrimonial de la Família Mallol, però la col·lecció fotogràfica (35 unitats documentals) i algunes cartes personals restaren guardades en un moble de l'antiga hostatgeria del monestir. Aquesta documentació és la que la comunitat a transferit enguany a l'arxiu.

2. ***Transferència de l'expedient personal de la Gna. Rosalia Samsó, 29/03/2012***
   Després del decés de la Gna. Rosalia Samsó, monja del Monestir de Sant Daniel de Girona i antiga arxivera de la comunitat, s'ingressà a l'arxiu històric del monestir el seu expedient personal (40 unitats documentals).

1.4 CONSERVACIÓ I RESTAURACIÓ

ARXIU	UNITATS DOCUMENTALS RESTAURADES	UNITATS DOCUMENTALS NETEJADES
AMSPP	70	53
AMSDG	26	34
AMSBM	34	0
TOTAL	130	87

Enguany el SAF ha pogut encarregar la restauració d'un nombre notable de documents patrimonials religiosos dels fons dels centres d'arxiu històric del SAF, gràcies a l'ajut de la Direcció General d'Afers Religiosos de la Generalitat de Catalunya, i mitjançant la concessió parcial de tres subvencions per a projectes, activitats, estudis i publicacions destinades a fomentar la relació entre les entitats religioses i la societat catalana.

Però tan important com això, és l'actuació de conservació preventiva que s'ha dut a terme durant el tres primers mesos de 2012 als tres centres d'arxiu històric del SAF a través del *Projecte de preservació i conservació preventiva del patrimoni documental religiós dels arxius dels monestirs de la Federació Catalana de Monges Benedictines*. Aquest projecte, subvencionat per la Direcció General d'Afers Religiosos a través de les subvencions ja esmentades, ha suposat:

- l'elaboració de la *Política de seguretat, preservació i conservació preventiva del SAF*
- l'estudi de l'estat de conservació dels fons, de les instal·lacions i de les condicions ambientals dels tres arxius històrics gestionats pel SAF i l'establiment de les mesures i actuacions necessàries a desenvolupar-hi a través de la redacció dels corresponent informe de conservació
- dur a terme intervencions puntuals de neteja sobre 87 unitats documentals dels diferents centres del SAF
- adquirir aparells de mesura (dataloggers) pel control de les condicions ambientals dins els dipòsit d'arxiu
- adquirir suports d'instal·lació d'arxiu (caixes, camises, etc.) elaborats amb materials de conservació i emprar-los per a la instal·lació de la documentació patrimonial

1.5 AVALUACIÓ, TRIA I ELIMINACIÓ DELS FONS

Si bé, l'actuació del SAF durant aquest 2012 s'ha circumscrit majoritàriament als centres d'arxiu històric dels monestirs, per qüestions de conservació i d'espai s'han efectuat actuacions de neteja i eliminació de documentació conservada en el dipòsit d'arxiu de l'Arxiu del Monestir de Sant Pere de les Puel·les (AMSPP). Amb tot, cal assenyalar que la documentació eliminada pertanyia per cronologia a l'arxiu de gestió del monestir i que no podia ser considerada documentació d'arxiu perquè eren fragments de diari sense cap mena de relació amb el monestir, fulletons de propaganda diversa, calendaris de regal d'institucions externes, retalls de publicacions periòdiques diverses, etc., producte de pràctiques de col·leccionisme dutes a terme per antigues arxiveres de la comunitat.

També s'ha procedit a l'eliminació de les llibretes bancàries obsoletes del fons del Monestir de Sant Benet de Montserrat, ja que la seva informació ja consta en els llibres de comptabilitat corresponents.

3. SERVEI DE CONSULTA

3.1 USUARIS

ARXIU	USUARI ÚNIC
AMSPP	129
AMSDG	43
AMSBM	9[1]
TOTAL	181

ARXIU	CONSULTA				*SUBTOTAL consultes per arxiu*
	presencial	per correu electrònic	telefònica	visita	
AMSPP	15	13	3	109	**140**
AMSDG	36	13	0	33	**82**
AMSBM	7	7	0	2	**16**
SUBTOTAL tipus de consulta	**58**	**33**	**3**	**144**	
TOTAL CONSULTES	238				

3.1 DOCUMENTS CONSULTATS

ARXIU	UNITATS DOCUMENTALS CONSULTADES
AMSPP	216
AMSDG	74
AMSBM	231
TOTAL	521

[1] El numero tan baix d'usuaris de l'Arxiu del Monestir de Sant Benet de Montserrat (AMSBM) es deu el fet que els investigadors en la seva majoria desconeixen que l'arxiu conserva el fons de la comunitat extingida el 1952 del Monestir de Sant Antoni i Santa Clara de Barcelona, i a que actualment l'arxiu es troba situat dins els espais de la comunitat fet que no beneficia el seu accés als investigadors.

3.1 Reproduccions

ARXIU	UNITATS DOCUMENTALS REPRODUÏDES
AMSPP	132
AMSDG	62
AMSBM	223
TOTAL	417

3.1 Treballs d'investigació i recerca

Els fons documentals conservats als centres d'arxiu històric gestionats pel SAF, proporcionen un volum notable d'informació de diversa índole amb grans possibilitats de recerca per a estudis sobre la història, paleografia, diplomàtica, filologia, musicologia, història agrària, evolució toponímica, litúrgia, condició femenina, història de la cultura escrita, heràldica, genealogia, etc..

Durant l'any 2012 s'han realitzat 22 treballs de recerca i investigació a través de la consulta dels fons custodiats pel SAF.

3. ACCIÓ CULTURAL

3.1 VISITES GUIADES

El SAF ha iniciat a finals de 2012 una nova línia de difusió del seu servei, que suposa alhora un altre tipus d'atenció a l'usuari del que s'havia vingut fent fins ara als arxius dels monestirs i que es podria emmarcar també en l'acció cultural del SAF. Són les vistes guiades als centres d'arxiu històric gestionats pel SAF.

El major coneixement de la societat en general i la comunitat acadèmica respecte l'existència del monestir de Sant Pere de les Puel·les i del seu arxiu (pertanyent el Servei d'Arxius de Catalunya), juntament amb la seva localització a la ciutat de Barcelona, han provocat que amb la posada en marxa del SAF fossin diversos els grups i institucions que el 2012 s'han interessat per conèixer el funcionament, l'organització, els fons documentals i les instal·lacions de l'Arxiu del Monestir de Sant Pere de les Puel·les. Per això, al mes de novembre d'enguany, el SAF va encetar una nova via de difusió amb les visites guiades a aquest centre d'arxiu històric.

Una nova línia de treball que durant el 2013 el SAF espera potenciar, i ampliar en algun dels altres centres d'arxiu històric que gestiona.

Durant el 2012, s'han realitzat 5 visites guiades que han suposat un total de 105 assistents, les quals es detallen a continuació:

ARXIU DEL MONESTIR DE SANT PERE DE LES PUEL·LES (AMSPP)	ASSISTENTS
Alumnes de la Universitat de l'Experiència de la Facultat de Biblioteconomia i Documentació de la Universitat de Barcelona	35
Centre Sant Pere Apòstol	23
Assistents al Curs del Llibre litúrgic del Taller de Restauració de Documents Gràfics del Monestir de Sant Pere de les Puel·les	25
Alumnes del Grau de Documentació de la Facultat de Biblioteconomia i Documentació de la Universitat de Barcelona	7
Alumnes del Màster de Biblioteques i Col·leccions Patrimonials de la Facultat de Biblioteconomia i Documentació de la Universitat de Barcelona	15
TOTAL	105

Durant el 2012, el SAF també ha dut a terme 1 visita guiada al Monestir de Sant Daniel de Girona en el marc de la *I Jornada del SAF: Preservació i Conservació Preventiva del patrimoni documental en temps de crisi*, en la qual hi assistiren els 19 assistents inscrits en la jornada.

A més, el SAF a atès totes aquelles visites individuals als centres d'arxiu històric del SAF, i que cal sumar a les vistes guiades programades. Així, el nombre total de vistes i assistents als centres d'arxiu del SAF són:

ARXIU	VISITES	ASSISTENTS
AMSPP	8	109
AMSDG	6	33
AMSBM	1	2
TOTAL	14	144

3.2 ITINERARIS HISTÒRICS

Durant el 2012 el SAF ha programat dos itineraris històrics amb la voluntat de potenciar el coneixements de la història dels monestirs de la Federació i del seu entorn, així com la cultura benedictina i la seva empremta en el territori.

1. El 19 maig es dugué a terme l'itinerari històric del Monestir de Sant Benet de Montserrat al Monestir romànic de Santa Cecília de Montserrat en motiu del seixantè aniversari de la fundació de Sant Benet de Montserrat en aquell indret. Un itinerari de quatre hores que comptà amb la participació de 18 persones.

2. El 6 d'octubre es dugué a terme un itinerari històric per la Vall de Sant Daniel de Girona titulat *L'empremta del Monestir de Sant Daniel de Girona en l'evolució del poblament de la vall*, que comptà amb 28 assistents.

3.3 JORNADES DEL SAF

En un primer moment el SAF havia programat dues jornades d'estudi anuals, una d'estiu (a inicis de juliol) i una de tardor (a finals d'octubre inicis de novembre). Enguany però, només s'ha dut a terme la jornada d'estiu que tingué lloc al Monestir de Sant Daniel de Girona el 6 de juliol, titulada *Preservació i conservació preventiva del patrimoni documental en temps de crisi*, amb una assistència de 20 persones (totes elles relacionades amb el món dels arxius i la gestió de la documentació patrimonial).

Sessions matinals de formació

Taller pràctic d'identificació de patologies documentals

3.4 CONFERÈNCIES

Finalment, entre les activitats desenvolupades aquest any, s'ha dut a terme una doble presentació oficial del Servei d'Arxius de la Federació; una primera al Monestir de Sant Pere de les Puel·les el 10 de novembre, i un altra al Monestir de Sant Daniel de Girona el 23 del mateix mes. Unes presentacions en format conferència, a on s'ha aprofitat per presentar la web de la Federació i del SAF.

LA FEDERACIÓ CATALANA DE MONGES BENEDICTINES

té el plaer de convidar-vos a la presentació oficial del

SAF. Servei d'Arxius de la Federació Catalana de Monges Benedictines, i de la seva pàgina web.

L'acte tindrà lloc el dissabte, dia 10 de novembre de 2012 a les 18:00 hores, a l'església del Monestir de Sant Pere de les Puel·les de Barcelona (C/ Anglí, 55). La presentació anirà seguida d'un concert d'orgue, de petit format, de la mà de Joan Casals.

Barcelona, octubre de 2012

Organitza: SAF. Servei d'Arxius de la Federació Catalana de Monges Benedictines

Amb la col·laboració de: Sant Pere de les Puel·les

LA FEDERACIÓ CATALANA DE MONGES BENEDICTINES

té el plaer de convidar-vos a la presentació oficial del

SAF. Servei d'Arxius de la Federació Catalana de Monges Benedictines, i de la seva pàgina web.

L'acte tindrà lloc el divendres, dia 23 de novembre de 2012 a les 19:30 hores, a l'església del Monestir de Sant Daniel de Girona (C/ de les monges, 2). La presentació anirà seguida d'un concert d'orgue de petit format, de la mà de l'organista Pau Riuró Bofill.

Girona, octubre de 2012

Organitza: SAF. Servei d'Arxius de la Federació Catalana de Monges Benedictines

Amb la col·laboració de: MONESTIR DE SANT DANIEL MONGES BENEDICTINES — #LIVING HERITAGE! VIU LA RECERCA EN PATRIMONI CULTURAL

3.5 PUBLICACIONS

Durant el 2012 el SAF elaborà el *Projecte d'edició del Diplomatari de la Col·lecció de pergamins del fons del Monestir de Sant Antoni i Santa Clara de Barcelona (1038-1250)* per presentar-lo el Servei de Publicacions de la Fundació Noguera.

De resultes de la presentació d'aquest projecte, el 3 d'octubre la Federació Catalana de Monges Benedictines va firmar un conveni amb la Fundació Noguera per tal de elaborar aquesta publicació durant els properes tres anys. Tasca que durà a terme un equip format per membres del SAF i col·laboradors externs.

4. COMUNICACIÓ I DIFUSIÓ

4.1 CANALS DE COMUNICACIÓ

Durant aquest primer any de posada en marxa del Servei d'Arxius de la Federació, s'han creat tres canals de comunicació diferents per tal d'informar de l'activitat i serveis del SAF arribant al màxim de possibles usuaris i interessats.

S'ha elaborat una web pròpia de la Federació Catalana de Monges Benedictines (www.federaciobenedictines.cat) que és gestionada des del SAF, i a on l'usuari pot trobar des de les notícies i activitats més recents al voltant de la Federació i del SAF, a informació sobre els monestirs que integren la Federació, i òbviament tota la informació referent al SAF, als seus centres d'arxiu històric, els serveis que ofereix, les activitats que programa i les normatives aplicables.

Però, abans de poder posar a disposició de tothom la web, el SAF ha emprat altres canals de comunicació més ràpids de crear i que arriben a un públic molt ampli, són: el Twitter (@SAFmbc) i el Facebook (http://www.facebook.com/saf.mbc i http://www.facebook.com/pages/SAFmbc/148065348671982?ref=hl).

CANAL	Tuits	Seguint	Seguidors
Twitter	479	94	96

CANAL	Amistats	m'agrada
Facebook	73	28

CANAL	Visitants	Pàgines vistes
Web	252	2091

4.2 MARXANDATGE

Per tal d'incrementar els ingressos econòmics del SAF, i com a forma de difusió del patrimoni documental i cultural gestionat pel Servei d'Arxius i pels monestirs integrants de la Federació, s'han elaborat al llarg de l'any 2012 tres productes de marxandatge del SAF:

1. Col·lecció de quatre postals amb detalls d'ocells de les cartes de professió del segle XVII del fons del Monestir de Sant Antoni i Santa Clara de Barcelona.

2. Col·lecció de quatre postals de Nadal elaborades a partir de miniatures il·lustrades d'un cantoral del segle XVII del fons del Monestir de Sant Pere de les Puel·les, i d'una tauleta gòtica procedent del Monestir de Sant Antoni i Santa Clara de Barcelona.

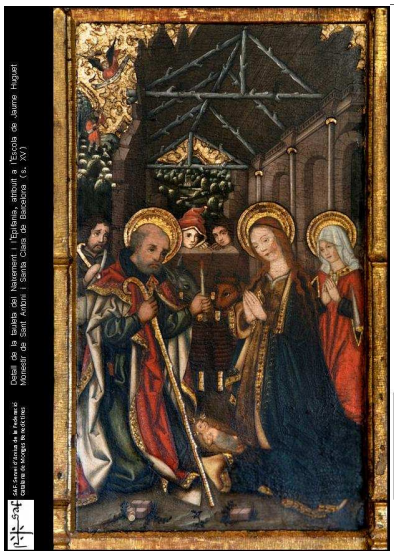

Detall de la tauleta del Nadal i l'Epifania, attribuit a l'Escola de Jaume Huguet
Monestir de Sant Antoni i Santa Clara de Barcelona (s. XV)

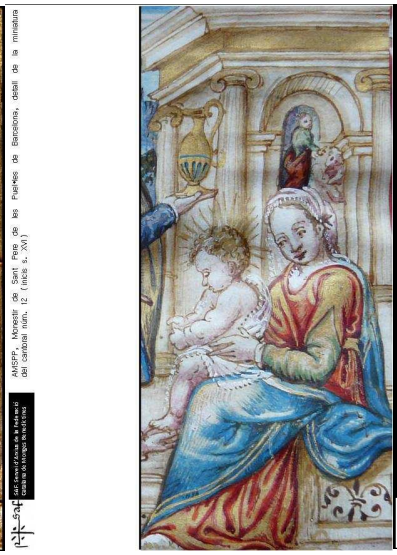

AHSFP, Monestir de Sant Pere de les Puel·les de Barcelona, detall de la miniatura del cantoral núm. 12 (inicis s. XVI)

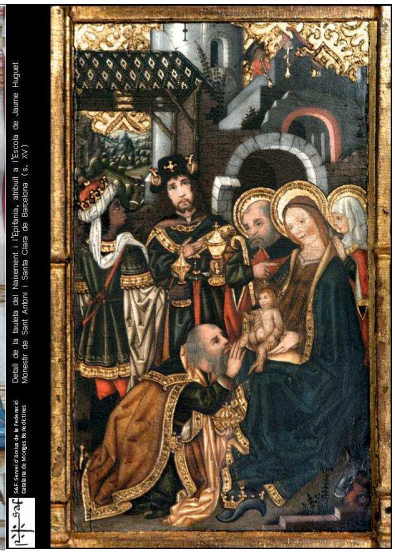

Detall de la tauleta del Nadal i l'Epifania, attribuit a l'Escola de Jaume Huguet
Monestir de Sant Antoni i Santa Clara de Barcelona (s. XV)

3. Col·lecció de quatre llibretes de notes amb detalls d'elements patrimonials dels monestirs del SAF (rajoles de mostra d'època moderna del Monestir de Sant Daniel de Girona, caplletra d'una carta de professió medieval i d'un cantoral del Monestir de Sant Antoni i Santa Clara de Barcelona)

5. RECURSOS

5.1 PERSONAL DEL SAF

El Servei d'Arxius de la Federació Catalana de Monges Benedictines el conformen dos òrgans i una plantilla de persones.

Són òrgans del SAF:

- el Consell d'Arxius de la Federació Catalana de Monges Benedictines (format per les abadesses de cada una de les comunitats de la Federació, o un representant designat per l'abadessa, la representant de la Federació Catalana de Monges Benedictines, l'arxivera en cap del SAF i les responsables de l'arxiu dels monestirs)
- la Comissió Executiva del Consell d'Arxius de la Federació Catalana de Monges Benedictines (formada per la representant de la Federació Catalana de Monges Benedictines, l'arxivera en cap del SAF, les responsables de l'arxiu dels monestirs i una assessora permanent professional del món dels arxius)

Són personal adscrit al SAF:

- l'arxivera en cap
- les responsables dels tres centres d'arxiu històric dels monestirs de la Federació
- la conservadora itinerant del SAF

CÀRREC	TIPUS	NOMBRE
Arxivera en cap	tècnic superior arxiver	1
Responsable d'arxiu	membre de la comunitat amb coneixements d'arxivística	2
Conservadora itinerant	tècnic en conservació preventiva d'obra gràfica	1
	TOTAL	4

Durant aquest any, l'arxivera en cap ha realitzat cursos de formació amb l'objectiu de perfeccionar i actualitzar els seus coneixements en relació a les tasques que desenvolupa en el seu lloc de treball. Aquest són els següents:

- [21/03/2012] *Softwre lliure, presentació de ICA-AtoM*; curs de l'Associació d'Arxivers de Catalunya.
- [22,29/03 i 12,19/04/2012] *Arquitectura i l'art del "sagrat". Icones de la ciutat de Girona*; curs organitzat pel Servei d'Assistència i Formació Religiosa (SAFOR) i el Centre Cristià dels Universitaris (CCU) de la Universitat de Girona.
- [09 i 11/05/2012] *Alfresco*; curs organitzat per Cibernàrium (Aula de formació de Barcelona Activa - Ajuntament de Barcelona).
- [09-11/05/2012] *La ciutat de les dones: El món monàstic femení i el seu impacte en la construcció de la Barcelona Medieval*; 7nes Jornades de Cultures Medievals de l'Institut de Recerca en Cultures Medievals de la Universitat de Barcelona
- [21/11/2012] *Preparació d'originals fotogràfics per a la digitalització*; taller organitzat pel Centre de Recerca i Difusió de la Imatge (CRDI) de l'Ajuntament de Girona dins les 12es Jornades Imatge i Recerca.
- [29/11/2012] *II Jornada sobre Biblioteques Patrimonials: "Documents d'ahir per a la societat de demà"*; jornada organitzada per l'Ateneu Barcelonès.
- [12/12/2012] *Egodocuments i religiositat a l'Edat Moderna*; jornada organitzada pel Departament d'Història Moderna de la Universitat Autònoma de Barcelona.

5.2 INFRAESTRUCTURA

ARXIU	m^2 de dipòsit	ml totals	% ocupació	punts de consulta	m^2 sala consulta
AMSPP	47m^2	58 ml	95 %	2	20 m^2
AMSDG	30 m^2	11 ml	95 %	4	20 m^2
AMSBM	45,5 m^2	22 ml	100 %	1	comparteix l'espai amb dipòsit d'arxiu
TOTAL	122,5 m^2	91 ml	-	7	85,5 m^2

En relació a les infraestructures i l'equipament de què disposen els centres d'arxiu històric gestionats pel SAF, enguany s'han dut a terme les següents actuacions de millora a les sales de consulta i als dipòsits d'arxiu:

Arxiu del Monestir de Sant Pere de les Puel·les (AMSPP)

- S'ha canviat la ubicació de la taula de l'arxivera per una millor visió dels usuaris durant la consulta
- S'han tret del dipòsit d'arxiu alguns elements que no ajudaven a mantenir les condicions de seguretat necessàries per a una millor conservació

Arxiu del Monestir de Sant Daniel de Girona (AMSDG)

- S'ha canviat la ubicació de la taula de l'arxivera per una millor visió dels usuaris durant la consulta
- S'han desplaçat lleugerament els armaris del dipòsit d'arxiu per allunyar-los de les canalitzacions de la calefacció

Arxiu del Monestir de Sant Benet de Montserrat (AMSBM)

- S'ha canviat la disposició de la taula de consulta per una millor visió dels usuaris durant la consulta

Arxiu intermedi de la comunitat de Santa Maria de Puiggraciós

- S'ha adequat un mobiliari preexistent per fer funcions temporals de dipòsit d'arxiu per l'arxiu intermedi

6. DADES DELS CENTRES

Arxiu del Monestir de Sant Pere de les Puel·les (AMSPP)

Monestir de Sant Pere de les Puel·les

C/ Anglí, núm. 55

08017 Barcelona

93 203 89 15

saf.mbc@gmail.com

http://www.federaciobenedictines.cat

Arxiu del Monestir de Sant Daniel de Girona (AMSDG)

Monestir de Sant Daniel de Girona

C/ de les Monges, núm. 2

17004 Girona

972 20 12 41

saf.mbc@gmail.com

http://www.federaciobenedictines.cat

Arxiu del Monestir de Sant Benet de Montserrat (AMSBM)

Monestir de Sant Benet

08199 Montserrat

93 835 00 78

saf.mbc@gmail.com

http://www.federaciobenedictines.cat

SAF. Servei d'Arxius de la Federació Catalana de Monges Benedictines

Monestir de Sant Benet - 08199 Montserrat
93 835 00 78 ext. 26
saf.mbc@gmail.com

www.federaciobenedictines.cat
@SAFmbc
http://www.facebook.com/saf.mbc